ناسا الکتریک

NASA®
electric
Developed in Germany

آبمیوه گیری چندکاره

NS-928

قبل ازکار بادستگاه ، لطفا دستورالعمل ها را با دقت بخوانید

www.nasa-electric.com

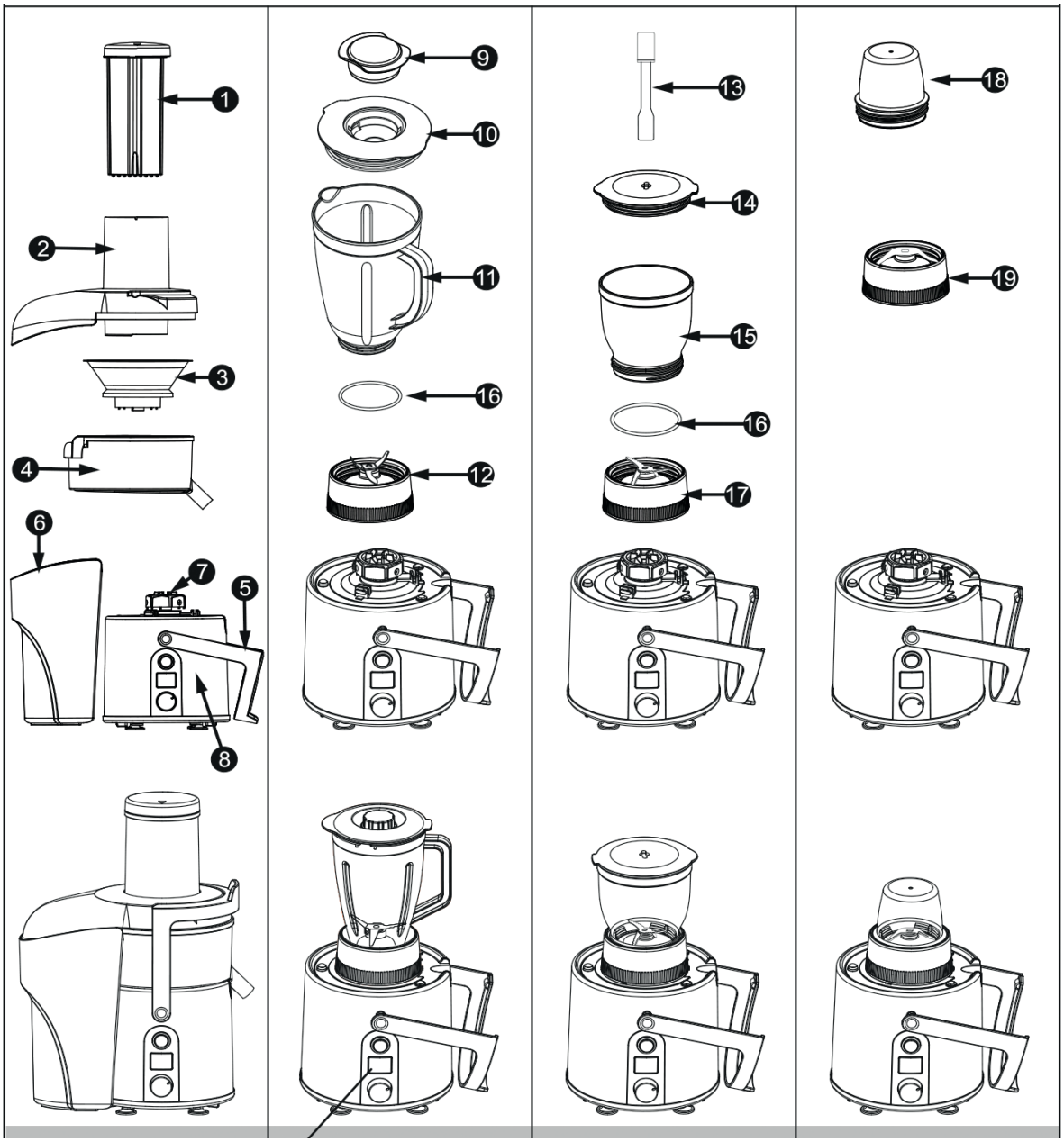

۱.فشاری	۶.مخزن جمع آوری تفاله	۱۱.ظرف مخلوط کن	۱۶.واشر
۲.درپوش	۷.چرخاننده	۱۲.تیغه مخلوط کن	۱۷.تیغه خردکن
۳.توری یا صافی	۸.دستگاه اصلی	۱۳.قاشقک	۱۸.ظرف آسیاب
۴.حلقه میانی	۹.کلاهک درپوش	۱۴.درپوش خردکن	۱۹.تیغه آسیاب
۵.قفل	۱۰.درپوش ظرف مخلوط کن	۱۵.ظرف خردکن	

کارایی

۱ .این دستگاه به دلخواه شما، برای آبمیوه گیری، خردکن، آسیاب، مخلوط کردن به کار می رود.

۲ .دستگاه به صورتی طراحی شده که بتوان به راحتی آن را تمیز و استفاده کرد.

۳.سرعت بالای موتور، صرفه جویی در مصرف انرژی و طول عمر بالای موتور از شاخص های بارز این دستگاه می باشد.

۴.دکمه قفل ایمنی مخصوص، برای امنیت و اطمینان جهت استفاده از دستگاه طراحی گردیده است.

به نکات زیر قبل از استفاده دقت فرمایید:

۱ .موقعی که دسته دستگاه بسته نیست یا تیغه در دستگاه قرار ندارد، کلید ایمنی باعث می شود تا دستگاه روشن نشود.

۲ .موقعی که قطعات دستگاه را بر می دارید یا در جای خود قرار می دهید، قسمت پوشش را با دست فشار دهید و دسته را در شکاف جا انداخته یا جدا کنید.

۳.برای جدا کردن توری دستگاهف ابتدا درپوش و محفظه جمع آوری تفاله را جدا کنید. سپس نازلی که آبمیوه را بیرون می دهد بالا دهید و حلقه داخلی را تا ۳۰ درجه بالا بیاورید و بیرون بکشید، توری اتوماتیک از موتور جدا می شود.

۴.برای جلوگیری از آسیب، قبل از استفاده ابتدا ولتاژ خانه را با ولتاژ دستگاه مطابقت دهید.

۵.تمام اجزای جدا شونده را تمیز کنید (به قسمت نگهداری و تمیز کردن مراجعه کنید).

۶.موقع سوار کردن اجزا بر روی دستگاه لطفاً قسمت اجزای تشکیل دهنده را با دقت مطالعه کنید.

۷.لطفاً قبل از استفاده از دستگاه، قسمت (نکته ها) را با دقت مطالعه کنید.

آبمیوه گیری

۱ .قبل از استفاده، اطمینان پیدا کنید که کلید دستگاه اصلی روی توقف است، اگر سوار کردن اجزا تکمیل نشده، از شروع به کار دستگاه خودداری نمایید.

۲ .قبل از شروع به کار، اطمینان پیدا کنید که توری و موتور در موقعیت خود قرار دارندو جسم سختی بین توری و درپوش قرار ندا شته با شد، د سته را در فرورفتگی درب قرار دهید و سپس دستگاه را روشن کنید.

۳.برای ا ستفاده، با توجه به نمودار "نام و موقعیت اجزای ا صلی" مونتاژ کنید. د ستگاه را روشن کنید، دکمه را فشار دهید تا دستگاه برای ۵ ثانیه بدون بار کار کند، سبزیجات و یا میوه های آماده را در داخل دستگاه ریخته و به آرامی فشاری را فشار دهید، آب سبزیجات و یا میوه های داخل پارچ ریخته خواهند شد.

۴.**توجه:** وقتی مواد را با فشاری فشار می دهید، نیروی وارده به دسته باید برابر یا غیر مستقیم باشد، نیروی فشاری نباید بیشتر از ۱ کیلوگرم باشد در غیر این صورت نتیجه آبگیری خوب نخواهد بود.

مخلوط کن

۱ .ابتدا موقعیت سوئیچ را در حالت توقف بررسی کنید (سوئیچ باید در حالت توقف باشد).

۲ .تیغه مخلوط کن را در جایگاه خود قرار دهید، بپیچانید و ظرف مخلوط کن را روی تیغه محکم کنید (جهت عقربه های ساعت برای بستن و در خلاف جهت عقربه برای باز کردن)، درپوش ظرف مخلوط کن و کلاهک درپوش را بگذارید.

۳.تیغه را در جهت خلاف عقربه های ساعت با دست بپیچانید (در جهت عقربه برای بستن)، ظرف مخلوط کن را برای باز کردن قطعات نگه ندارید (بدنه اصلی را با دست نگه دارید و تیغه را جدا کنید طبق شکل) در غیر این صورت، ظرف از تیغه جدا می شود و باعث بیرون ریختن مواد می شود.

برای اینکه سبزی یا میوه مخلوط شود، پس از پوست کندن یا هسته گیری، آن ها را برش بزنید، هر بار ۲۵۰ تا ۳۵۰ گرم در دستگاه بریزیدف آب جوش سرد شده مناسبی اضافه کنید و دستگاه را روشن کنید.

خردکن

۱.ظرف خردکن را به تیغه متصل کنید (در جهت عقربه های ساعت آن را بپیچانید).

۲.مواد را به قطعات کوچک تر از ۲ سانتی متر مربع برش بزنید، هر بار ۲۰۰ گرم را در ظرف خردکن بریزید، درپوش را روی ظرف قرار دهید، آن ها را بر روی بدنه اصلی سوار کنید، در جهت عقربه های ساعت بپیچانید، ظرف را با دست خود محکم فشار دهید، دکمه سوئیچ را برای خردکن روشن کنید.

توجه: اگر سرعت چرخش به طور ناگهانی به دلیل مقدار مواد بیش از حد یا در یا درگیری تیغه با مواد افت کرد، لطفاً دستگاه را خاموش کنید، سیم برق را از پریز بکشید و مقدار مواد را تنظیم و یا مواد را جدا نمایید.

آسیاب

۱.ظرف آسیاب برای پودر کردن مواد غذایی خشک کارایی دارد. در هنگام استفاده از آسیاب، هر بار ۱۵۰ گرم از مواد غذایی را درون ظرف آسیاب بریزید، درپوش را همراه با تیغه بر روی دستگاه اصلی سوار کنید و در جهت عقربه های ساعت محکم کنید، ظرف آسیاب را با دست خود فشار دهید، سپس دکمه سوئیچ را برای آسیاب کردن روشن کنید.

۲.در هنگام آسیاب کردن کنجد، گردو و دیگر مواد روغنی، یک قاشق شکر ریزدانه را به مخزن برای رسیدن به نتایج بهتر اضافه کنید.

زمان کار دستگاه

دستگاه دارای دکمه o برای توقف، I برای درجه بندی ضعیف، II برای درجه بندی قوی و برای * برای ریز کردن می باشد.

برای خردکردن و آسیاب، دکمه * برای ریز کردن و II برای درجه بندی قوی را انتخاب کنید، در زمان کار با دستگاه، اصل کار کردن ۱۰ ثانیه ای و توقف ۵ ثانیه ای را رعایت فرمایید، پس از یک دقیقه استفاده، یک دقیقه توقف کنید و سپس دوباره استفاده کنید. برای مخلوط کردن سبزیجات، میوه، شیر، سویا، دکمه II برای درجه بندی قوی را انتخاب کنید، برای مخلوط کردن تخم مرغ، دکمه I برای درجه بندی ضعیف را انتخاب کنید.

برای آبگیری، دکمه II برای درجه بندی قوی را انتخاب کنید، زمان دستگاه را روی ۱ دقیقه تنظیم کنید، بعد از یک دقیقه وقتی دستگاه ایستاد، دوباره استفاده کنید. بعد از اینکه ۳ بار از دستگاه روی ۱ دقیقه استفاده شد، برای ۱۵ دقیقه دستگاه را متوقف کنید، به هیچ عنوان دستگاه را تا وقتی که موتور خنک نشده روشن نکنید، در این صورت عمر دستگاه طولانی خواهد شد.

هشدار:

۱.این دستگاه برای استفاده افرادی شامل کودکان و افرادی که دارای نارسایی های جسمی، فکری و روانی می باشند و نیز اشخاص بدون تجربه و آگاهی ساخته نشده است.

۲.قبل از استفاده، دستگاه را روی میز ثابت قرار دهید و مطابق با روش های گفته شده در بالا استفاده کنید.

۳.هنگام اولین استفاده، دستگاه کمی بوی خاص می دهد و جرقه می زند که این حالت کاملاً عادی بوده و بعد از یه دوره زمانی استفاده از دستگاه برطرف می گردد.

۴.در هنگام آبگیری، دقت کنید تا تفاله های میوه داخل محفظه جمع آوری تفاله بیش از حد جمع نشده باشند، اگر تفاله ها زیاد هستند لطفاً دستگاه را خاموش کنید و آن را

تمیز نمایید و دوباره از دستگاه استفاده کنید.

۵.در هنگام آبگیری، درپوش را از روی دستگاه موقعی که روشن است بر ندارید یا دست خود یا وسیله دیگری را داخل دستگاه نبرید، باعث آسیب رساندن به دستگاه می گردد.

۶.برای عمر طولانی دستگاه، اگر موتور دستگاه بیش از حد کار کند، دستگاه به طور اتوماتیک خاموش می شود بعد از اینکه دستگاه متوقف شد سیم برق را از پریز بکشید و منتظر شوئید تا موتور خنک شود (حدود ۳۰ دقیقه) دوباره از دستگاه استفاده کنید.

۷.ضد عفونی کردن دستگاه و لوازم آنم ممنوع است.

۸.در هنگام استفاده، هرگز دستگاه را ترک نکنید و اجازه ندهید که کودکان با آن کار کنند.

۹.موقعی که دستگاه در هر حالتی کار می کند، بیش از اندازه ظرفیت از آن کار نکشید.

۱۰.بعد از استفاده از دستگاه، تا زمانی که سیم برق از پریز جدا نشده، مواد غذایی را خارج نکنید.

۱۱.تیغه ها خیلی تیز هستند موقع تمیز کردن آن ها جهت جلوگیری از بریدگی با دست آن ها را نشویید.

۱۲.از این دستگاه به غیر از آبگیری جهت موارد دیگر استفاده نگردد.

۱۳.در صورت هر گونه خرابی و یا تعویض قطعه با خدمات پس از فروش مجاز تماس حاصل نمایید.

تعمیر و نگهداری و تمیز کردن

۱.هنگام استفاده از دستگاه توجه کنید که موتور تمیز و خشک باشد.

۲.اگر زیاد از دستگاه استفاده نمی کنید آن را در یک مکان خشک و تهویه دار قرار دهید تا از کپک زدن جلوگیری شود.

۳.هرگز دستگاه اصلی را نشویید، فقط با دستمال مرطوب آن را تمیز کنید، دیگر اجزای دستگاه را مانند درپوش، حلقه میانی، مخزن جمع آوری تفاله و ... می توان با آب شست.

۴.هر ماه، تیغه را از طرف مخلوط کن، خردکن و آسیاب جدا کنید، چند قطره روغن خوراکی را به شافت تیغه به منظور روغن کاری بریزید.

۵.برای تمیز کردن ظرف مخلوط کن، آن را با مقداری آب گرم و شوینده پر کنید، روی بدنه اصلی قرار دهید، درپوش را بگذارید، مخلوط کن را برای ۳۰ ثانیه روشن کنید، سپس با آب تمیز بشویید.

این دفترچه راهنما را برای استفاده های بعدی نزد خو.د نگه دارید.

www.nasa-electric.com

ناسا الکتریک

NASA®

electric

Developed in Germany